臺灣新報 夕刊 昭和八年三月十一日 土曜日 第一万一千八百二十七號 (一)
(第二種)(郵便物認可)(昭和八年三月九日第二種郵便物認可)

戰鬪機が不時著大破
操縦の奥田軍曹慘死
臺北練兵場から離陸の際
防空演習中の椿事

十日臺北に於ける陸軍記念日に參加すべく九日屏東より飛來せる甲式四型戰鬪機第八百六十二號は奥田軍曹が之を操縦し十日午前八時五十分頃練兵場を離陸し此日演習の想定に基いて八八式偵察機五十七號機の援護に任すべく爆音を聽かせて上昇したが離陸後高度六、七十米に達したる頃發動機の不調となつたので奥田軍曹は機首を轉回不時著せんとしたが遂に練兵場東北の蓬和畑に機首を突込み機體は操縦席の邊から折れ發動機も滅茶苦茶となつて大破し、操縦者奥田軍曹は顔面、胸部及び右大腿部に裂傷を負ひ急報によつて駈けつけた軍醫によつて應急手當を受け臺北衛戍病院に運ばれたが、軍隊の最善を盡した手當も空しく午前九時四十分遂に絶命した、尙ほ大破せる機體は現場に急行せる飛八の坪内大尉の指揮で解體し格納庫内に搬入した

蓬和畑に機首を突込む
愛國號が大破した近所
發動機に故障
錐揉狀態となる
上野高級副官語る

【屏東電話】臺北にかけ、奥田軍曹機、事故、急報を聽き飛行隊副官上野高級副官は直ちに練兵場に急行したが、同氏は昨年七月八日の朝日に空前第二十六回觀兵式の際、不時著大破せる上空の飛機に急ばしして練兵場東北の蓬和畑に墜落せる飛八の坪内大尉の指揮で解體し格納庫内に搬入した

記者は防空演習の爲屏東飛行場に出張中、急報に接して直ちに自動車を飛ばして現場に駈けつけたが、同氏は昨年七月八日の朝日に空前第二十六回觀兵式の際、不時著大破せる上空の飛機に急ばしして練兵場東北の蓬和畑に墜落せる飛八の坪内大尉の指揮で解體し格納庫内に搬入した

不時著の刹那
墜落目撃者の談

不時著の判斷を目擊せる現場附近居住の人に日擊談を聽くと他の三機は既に着陸し一番後から奥田機は滑走路上空を旋回の上で

プロペラの回轉が止つたやうに思はれたと、すると又殺く回轉し初め練習が方向を換へるやうに思へたとき急に落ちたやうです

奥田は惜しい
飛八河村副官語る

おおやつたか、機體はどうなつても奥田は惜しい、古い下士官、勇敢な飛行兵の花形であつた

さう云つてをる所へ練兵場より上官命令にて中佐が十臺の自動車と共に駈けつけたので記者は急ぎ中に通へてその旨を傳へると同中佐は分つた分つたと急き駈に長の部に駈まり此處で

【屏東電話】臺北にかけ、奥田軍曹機、事故、急報を聽き飛行隊副官上野高級副官は直ちに練兵場に急行したが、同氏は昨年七月八日の朝日に空前第二十六回觀兵式の際、不時著大破せる上空の飛機に急ばしして練兵場東北の蓬和畑に墜落せる飛八の坪内大尉の指揮で解體し格納庫内に搬入した

記者は防空演習の爲屏東飛行場に出張中、急報に接して直ちに自動車を飛ばして現場に駈けつけたが、同氏は昨年七月八日の朝日に空前第二十六回觀兵式の際、不時著大破せる上空の飛機に急ばしして練兵場東北の蓬和畑に墜落せる飛八の坪内大尉の指揮で解體し格納庫内に搬入した

蓬和畑に機首を突込む
愛國號が大破した近所
發動機に故障
錐揉狀態となる
上野高級副官語る

【屏東電話】臺北にかけ、奥田軍曹機、事故、急報を聽き飛行隊副官上野高級副官は直ちに練兵場に急行したが、同氏は昨年七月八日の朝日に空前第二十六回觀兵式の際、不時著大破せる上空の飛機に急ばしして練兵場東北の蓬和畑に墜落せる飛八の坪内大尉の指揮で解體し格納庫内に搬入した

金融恐慌の緊急對策
米國議會を通過
十日から銀行開業
【ワシントン九日發聯合】財政難の特別議會に召集された第七十三議會は九日正午開會されるや大統領の緊急教書を受領、兩院は直ちに之を審議に入り、上院は僅か五分間の會議で大統領の緊急教書を可決、下院は午後一時から會議を開き、大統領の緊急教書を審議、午後三時半遂に之を可決通過した、茲に於て大統領の緊急教書は兩院を通過したものとなり、ルーズベルト大統領の署名を待つばかりとなつた、尚ほ兩院は十日午前十時から會議を開き、緊急銀行法案を審議することになつた

【ワシントン九日發聯合】ルーズベルト大統領の緊急對策は上下兩院を通過した、即ち大統領の緊急教書は九日正午開會され、大統領の緊急教書を審議、午後三時半遂に之を可決通過した、茲に於て大統領の緊急教書は兩院を通過したものとなり、ルーズベルト大統領の署名を待つばかりとなつた、尚ほ兩院は十日午前十時から會議を開き、緊急銀行法案を審議することになつた

【ワシントン九日發聯合】ルーズベルト大統領は九日夜銀行休業令を無期延期を布告し、金輸出禁止期間も無期延期となつた

【ワシントン九日發聯合】ルーズベルト大統領は九日夜緊急銀行法案を議會に送附した、即ち大統領は九日午前十時から兩院聯合會議を開き、緊急銀行法案を議會に送附した、即ち大統領は九日午前十時から兩院聯合會議を開き、緊急銀行法案を議會に送附した、即ち大統領は九日午前十時から兩院聯合會議を開き、緊急銀行法案を議會に送附した

【ワシントン九日發聯合】ルーズベルト大統領は九日夜

續殘月譜

(136)

志乃田廻司作
清水三重三畫

女人現像(8)

「へい、此のお部屋でございます」

一軒家かと思ふ、おでこさまは廻廊のやうな廊下を通つて奥の間へ案内された。

「あのおいでになりまして暫らくお待ち下さいまし」

と女中が座布團を敷いて去つて行く。

「何うぞ此方へ」

と云ふ聲に振向いた。

「あら、貴女でしたの」

「貴女こそ」

と云ふ聲に振向いた

漢文 臺灣日日新報

乘陸軍記念日之機 總攻擊古北口殘敵

九日承德電。古北口殘敵。頑強抵抗。我飛行機若干架轟炸之。四軌日京族奇揚。以猛爆擊。川坂將方法。一時我軍退。以爲占領古北口。我軍於十日陸軍記念日開始總攻擊。上風部隊。九日向古北口之○○機○○架之中一機。在長山路西南方。不時著陸。

湯玉麟遁入豐寧

九日承德電。湯玉麟率部下三千。被李運入豐寧。

長山嶺敵頑強抵抗 九日朝總攻擊

九日承德電。長山嶺之敵。欲阻止我主力部隊前進。頑強抵抗。○部隊長。九日早朝。率全力欲擊滅敵軍。開始攻擊。○○飛行隊。衝擊空飛行。空陸相呼應。敢行猛擊。

茂木部隊突擊敵陣 逐占領下倫

九日赤峰電。下倫之茂木隊。積行激戰。同隊轟炸。無多抵抗。遂敵之猛抵抗。統隊快之。勿敢同隊。決意下馬。擇敵劇突進敵陣。遂占領下倫。

介石學良軍事會議 相機謀奪承德

九日北平出。九日將介石、張學良等軍事會議內容。

作相食糧 給與窮民

九日東京電。日閣本張作相所有食糧。給與熱河窮民

將欲晤閻 赴石家莊 學良歸平

九日北平電。將介石與學良等重要會議。更欲會見閻錫山。乃往石家莊。學良使其代理王樹常與之同行。彼於九日午前十時歸平

特別議會 大統領敕書

九日東盛頓電。次大統領送於特別議會教書如左。余爲休業中銀行再開。議會對行政府。欲保護預金者利益。要求銀行監理權力之法律。因到制定。夫完全監理權力乃目下緊急銀行。即時再開。其他銀行。務速使其再開之權力。彼等及須再組織銀行。許其再組織再開之權力也。又余爲對應通貨必要情勢。求聯邦準備銀行令改訂。俾得增發通貨。

美大統領緊急對策 通過上下兩院

九日華盛頓至急報。羅斯福大統領緊急對策。通過上下兩院。

金輸出禁止期 九日中將宣布延長

九日華盛頓電。羅大統領。談於九日夜中。宣布金輸出禁止期間延長之事。

羅斯福美大統領 四大提案要綱

九日華盛頓電。羅斯福大統領。對本日開會特別議會提案要綱。

一、防止金流出。並監理金貨準備之增限。附與大統領之件。

二、保護銀行預金者所要諸般對銀行監理權。附與大統領。且整理改造支拂困難銀行。使其健全。支拂能力十分。

三、改正聯邦準備銀行條例。

(甲)對會社及個人。於英國政府公債擔保之下。許直接貸出。

(乙)擴大聯邦準備銀行權限。對其組合銀行。以現不許容之健全資產爲擔保。而行貸出。

(丙)對聯邦準備銀行。左記諸項所爲公債其他爲見返品。與以發行準備銀行兌換券權限。

(一)聯邦準備銀行所有英國公債。有十分健實性之銀行。得以開店。其他銀行。其資產須許個實際價值要求整理斷行。然對銀行。總採用許可制。以政府許可。爲支拂能力之表徵。

(二)英國公債爲擔保。會社。組合及個人所振出手形。

(三)除實資產爲擔保之組合銀行手形。

以上乃雖大統領。對本日議會提案之大綱。其趣旨在令後銀行開店時。無此許可者。不許銀行業務營業。

飛行戰鬪機墜落 臺北練兵場東北

臺北練兵場飛行機隊。十日午前記念日。防院。前陸軍重砲。

奧田軍曹受重傷 九時死亡

臺北練兵場飛行機隊。十日午前記念日。防院。前陸軍重砲。

陸軍記念日 不穩文字發見二處

十日陸軍記念日。北署高等係。嘻中注意。於同早二時。至三時之間。發見有穩當不穩文字二枚。一在市內日新町二丁目二十三番地共同便所內。穩當「反帝國主義文字」。一在同大橋町一丁目百三十五番地共同便所內。穩當「兩大陸」。

陸軍紀念日 虎尾郡行事

虎尾郡官民合同。於十日陸軍記念當日。於午前十時起。花虎尾公會堂內。對補習學校生徒。小公學校兒童。開軍事座話會。午後一時起。在公會堂內。舉官民合同。親賞會。一時三十分起。官民學校生徒。兒童。及青年團員。執旗行列。旗山庄役場準備。集合場所。在郡役所前。山。不時著陣。

警察諸幹部 戰術講習

臺南州警務部。以到下時局緊迫。國防非常之秋。警官須加以訓練。俾得統制指揮有序。此次擬爲全臺警察。集州下警部補以上。於警察幹部。於臺南市上警察幹部。州廳村警部長。開談會之催開。自前與軍部連絡。計畫一切。現該準備已就緒。講師。

員林鄉軍會 購銃五十挺

員林街員林鄉軍人分會。經時局重大。擬購銃五十挺。去六日經提出當席附券。

溥儀執政 救恤三陸震災

九日新京電。溥儀執政。對三陸地方震災。九日贈軍人救恤金二萬元。滿洲國民亦續々募捐金。

再度之方策 實行不能 又余欲求諒合 制定緊急兩法律。

臺中氷協足滿期 競爭販賣

臺中豐原街。當春製氷會社。及個人。製氷。協定販賣期間。去月末已滿。今回于臺中市第二市場內。設特別販賣所。競爭販賣。現在製氷會社。每一貫目六錢。當春製氷四錢。該販賣戰。

臺中州協議會 員選舉

臺中州協議會員選舉。定來二十五日施行。

行竊三十餘處

東石郡朴子街大樓榴八三。九個科四犯。林才生。年二十九。與嘉義市竹園子一七前一犯。張榴。年二十五共謀。自去年十一月中。於嘉義。臺北。東石虎尾。麻豆等五郡下行竊。九日午前。在嘉義驛前徘徊。被嘉義警察署員野口。警部補。逮捕。取調。判明。

無賴漢組青龍團 在小香居舉結團式 被北署防犯係一網打盡

新莊郡鷺洲庄人謝男。年二十七。自昨年來。糾合長有公業管理不正事件。及其他便然。後任者已有內定。不久定能發表云。

懷中藏阿片 乘車被拘

基隆市福德町基隆金瓜石間雜貨運搬夫蔡某。年五十六。當時往步。去八日午前九時。忽乘車。爲郡警察課佐藤。林兩刑事發見。步近查。因彼欲逃。乃捉拘搜其身。陸續有中藥生阿片。總計五百匁。現正續查除罪云

在新公園設高射砲擊飛行機

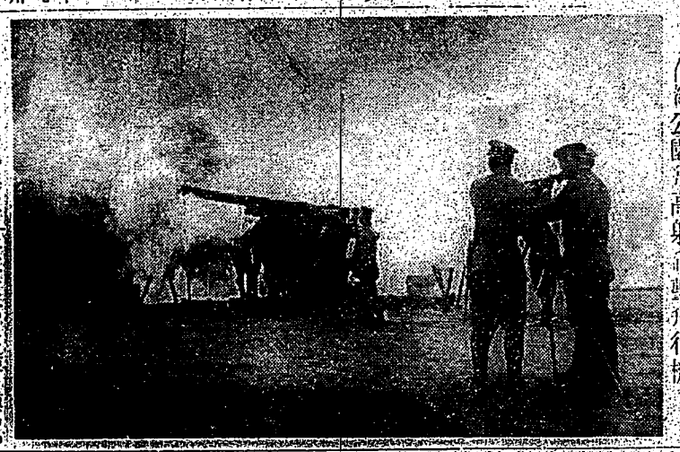

大稻埕幼稚園 募集園兒

臺北市港町三丁目大稻埕幼稚園。專以保育水陸人幼兒。其中內地人數名在園。目下園兒七十餘名。山乡年級驗保證金三名。以園語爲中心。諄々指導。以編小公學校入學之便。此回欲募集昭和八年四月新入園幼兒。豫定六十名內外。希望少。可速向該園申出云。

押送行竊逃犯

新營郡後壁庄菁寮人林火炭。年二十四。日前行窃。現時潛在岡山郡。被警官探知。去九日山岡山郡警察課解送。

廿八回陸軍記念日 島都防空演習 都人士一致緊張活動

非常時局之岸十日。我國第十師團司令部隊。於二十八回陸軍記念日。烏都之北市。防空演習。自上月下旬。御於軍都指導。各種團體。盛行計畫。是日拂曉。各戶早已揭起國旗。午前七時。偕警機關。後鳴響回。每回各一分間。燈火管制。於是各參加機來襲。報。於是各參加。團開始集合。市內所有一切之自衛團。出動警戒。或對空監視。或警備重要地點。或維持扶序。注意於火災盜賊之救防。又有關於郡役所。警官。官吏。各團體。各總代。各區長。各部落長。各保甲役員。各青年團。各婦人會。各學校。各工場。各商店。各銀行。各會社。各公司。各醫院。各藥局。各劇場。各料理店。各旅館。各飲食店。各理髮店。各浴場。各電車。各自動車。各人力車。各電話局。各電燈會社。各瓦斯會社。各新聞社。各通信社。各放送局。各郵便局。各電報局。各鐵道局。各官舍。各私宅。各學生。各生徒。各兒童。各幼稚園兒。各工人。各職工。各勞働者。各農民。各漁民。各商人。各藝妓。各娼妓。各藝人。各藝術家。各運動家。各運動團體。各運動場。各公園。各動物園。各植物園。各水族館。各博物館。各圖書館。各寺院。各教會。各病院。各監獄。各收容所。各救濟所。各救護所。各救護班。各救護團。各救護隊。各救護員。各救護婦。各救護看護婦。各救護看護婦人會。各救護看護婦人會員。各救護看護婦人會員。各救護看護婦人會員

臺灣各新聞

本紙（朝日・毎日）は毎日午前十時頃までに配達致します

本紙（朝日・毎日）は毎日午前十時頃までに配達致します

本紙（朝日・毎日）は毎日午前十時頃までに配達致します

銀行休業令の延期は！
まだ國家非常時だから
大統領が宣言中に述べる

【ワシントン九日發電通特電】ルズベルト大統領は銀行休業令を無期延期する旨言明中に大統領は左の如く述べてゐる

國家の非常時は尚存續してゐるから金銀貨幣金銀塊の輸出貯藏並に外國爲替の授機を防止する目的を達成するため銀行休業令を無期限に延長する旨言明したが右宣言は

銀行法案七三對七で上院を通過
【ワシントン九日發電通】上院銀行通貨委員會は銀行法案を審議中ボラー氏外數名の共和黨員と一名の民主黨員が、同法案の修正案を提出したが、投票の結果七三の多數で銀行法は通過した、民對共の比率は六二對三八分の五五對二二分の二を中心として

米財界の基調が如何に變化するか

各方面の觀測

他方ロンドンの米貨クロスも三弗六十仙以下なれば推定二十一弗七十五仙となり恐らく二十一弗から二十二弗間の相場で當開けるさると見らる

念慮解消說に依り我財界に深甚な期待はあり得ず大抵二十二弗前後で安定するものにあらずやと見らる、從つて再開さるる米貨市場は四、五六大抵一對二月八分の五乃至二分の一を中心と

教書を提案
ウオール街で歡迎
株式再開となれば
諸株一齊に昂騰か

【ニューヨーク九日發電通】大統領の教書及び緊急に對しウオール街の歡迎さるる點は一般に之を歡迎し市場關係の上に從つて銀行は一般に之を歡迎し市場關係の上に從つて銀行は一般に之を歡迎し市場關係の上に從つて銀行

高雄七萬市民の熱血を躍動させた

時局に相應はしい空陸戰

國防思念普及強調各島各地

南北兩軍の衝突

兩市內を

硝煙の巷と化す

臺中の市民は街內に充滿

觀戰の

【臺中電話】一昨日臺中市の陸軍記念日は何日になく街に明けた早朝から花火をドーンドーンの響き、日の丸の國旗は二十八年前の今日我國永遠の光榮ある日露戰役を飾んだ風にはためく、鐵聲、それは歷史的大時間が生んだ二十三年目の今日再現された南北兩軍の戰爭演習の砲聲だ、戰鬪部には今山砲隊長、森井大佐を指揮官として歩兵第九聯隊、第一中隊、機關銃隊、工兵第十聯隊、第一中隊、電信隊、輜重隊、衛生隊より成る南軍は彰化に集結して戰鬪司令部を同地に置き、一方北軍は歩兵第二聯隊、第三大隊、騎兵第二聯隊、第一中隊、野砲兵第十聯隊第一大隊、工兵第十聯隊第一中隊、電信隊、輜重隊、衛生隊より成る北軍は豫定通り二日午前七時頃から戰鬪を開始すべく、北軍は彰化東方約十粁の線に集結して戰鬪司令部を同地に置き、兩軍の對峙線

雄辯傑作號

觀衆の號聲待大月四日!!よ見

待ちに待たれた問題篇いよいよ登場

菊池寛氏力作の大長篇!

無憂華夫人

高貴の名門に生れ、美貌一代を壓倒した某名流夫人にヒントを得て物せる大問題小說。名譽と財産と、無双の才色に惠まれた一艶女が、心ならずも変なき結婚に入り、目をつぶつて傳統に勇を賭して戀愛に走るか? 切々たる悶えの一大秘話。見よ! 京鹽撮りなき警艶の大問題篇の第一回。見逃す勿れ!

急告

お蔭樣で本誌は毎號偉い勢!! 賣ら增刷しても、引ツ張り凧で不足々々の盛況です。特に四月號は大讀物の新掲載、大特輯、大發賣等、近來にない壯觀で早くも非常な評判です 本號こそ賣切れぬうちお求めを願ひます

三つの眞珠

加藤武雄

漫畫の樂園

全部二色刷り、超豪華版の名畫數十枚、どこを開けても滅法面白い大特輯

長篇小說

異人館の秘密 美人令嬢芳々の驚くべき身の上話 三つの眞珠 勤王秘史 修羅道春秋(三篇) 阿國歌舞伎 紅顏悲戀する時 天一代 浮世の雨に破れ傘 組 詠 美男山三 二筋の恋 神出鬼没 快俠

勤王秘史 修羅道春秋(三篇)

於菟吉(上)

阿國歌舞伎 紅顏悲戀する時

眞山青果

天一代 浮世の雨に破れ傘 組 詠

久米正雄

美男山三 二筋の恋 神出鬼没 快俠

白井喬二

一代

村上浪六

輯特大局時 詰物雲風時詰

没落近き 張學良

▲あゝ忠勇 日本魂

▲聯盟會議の體正

▲壽府土産話

▲小說 隣同志の犬と猫 中村正常

▲現代小說 心の太陽 中村武羅夫

▲諧謔小說 人生初年兵 佐々木邦

▲探偵小說 呪の假面(後篇) 甲賀三郎

▲滿洲行志願(二幕) 新進喜劇人

▲漫畫小說 百花園の一部

▲支那奇談 話頭の人魚(完) 見 舞 來 京

▲見たい見たい珍場面 モダン醫療室

▲映畫五大女

長谷川伸氏の大力篇

選り抜き傑作揃ひ!

血の涙の夜

切り札

眞赤な詐欺

眞珠夫人(後篇)

名優小圓次が血涙の出世譚

目玉を刳りぬく(完)

目玉を刳りぬく(完)

「目の女殺し屋」の一部

目玉を刳りぬく(完)

仇同志の男女、百萬圓人質の爲、目の二人は悲情慘絶の戀に立ち……

目玉を刳りぬく(完)

あゝこれを讀みて泣かざるは鬼か? 否鬼も泣くべし! 傷ましき大熱涙篇

目玉を刳りぬく(完)

敵狀偵察のため敵陣深く潜入、スッカリ敵兵を見定めてイザ歸營に際らんとした時敵軍に發見され、必死の反抗を試みたが、衆寡敵せず、人數で後のまゝ捕虜となつた西部少尉か、母の情兄弟の愛を振りもぎり自刃して武士道を完うするまで、第二の空閑少佐として大感動を與へた軍事大悲劇、國民の必讀篇

目玉を刳りぬく(完)

特別の四名篇

目玉を刳りぬく(完)

原稿紙百廿枚、脚本くづれの大探偵小說、それは男か女か、つれ男か女人の知れない、謎の世人か夢の股旅物の傑作 それからそれへと波瀾の大探偵小說

目玉を刳りぬく(完)

「目の女殺し屋」の一部

定價五十錢(送料四錢) 東京本郷 大日本雄辯會講談社 全國書店にあり 振替東京三九三〇一

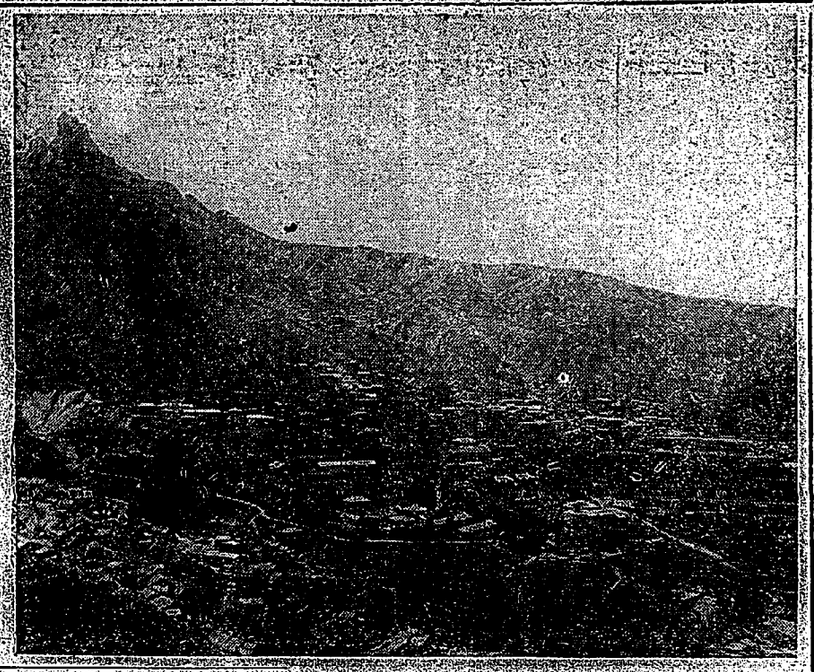

モダン産業

桃園附近にて
トマト・ソース製造
年産二十萬箱を目指して
前途注目さる

桃園附近の州下に最近新たに開拓された新興産業たるトマト・ソース製造業がある、これはすでに部分的には本紙上に數回報道されたところであるが、いま其の概況を新竹州桃園支局より本社へ報告して來たのを見るに、桃園附近の丘陵地帶は從來より蕃薯の栽培が盛んに行はれ、その品質は全島中でも最も優秀なものとされてゐるが、この蕃薯を原料として澱粉製造を企圖するものが數年前から續出し、現在では桃園街を中心として十數箇所の澱粉製造工場が設けられてゐるが、これらの工場は何れも小規模のものばかりで、その生産額も僅かに年額二萬圓内外に過ぎず、從つて製品の販路も狹く、その將來は甚だ悲觀されてゐたが、最近に至つて澱粉製造業者の間に、澱粉製造の副産物として、蕃薯の搾りかすを利用して飼料を製造しようとの計畫が起り、これが實現に着手したものがあるが、これは從來の澱粉製造業者の間に非常な好評を博し、續々と同業者の參加を見るに至つたが、更に最近に至つて、トマトの栽培に適する桃園附近の地味に着目し、トマトを原料とするトマト・ソースの製造を企圖するものが現はれ、目下桃園街を中心として、楊梅、龜山等の諸地に數箇所の工場が新設されつゝあるが、これらの工場は何れも本年一月頃から操業を開始する豫定であるが、一年間の生産額は約二萬箱を出でず、その大部分は日本内地に移出されるものと見込まれてゐる。

◇

トマト・ソースの製造は、トマトの果實を煮つめて、その果汁を濃縮し、これに香料、砂糖、食鹽等を加へて調味したもので、その製法は極めて簡單であるが、トマトの果實は、これを生食するよりも、煮つめて食べた方が、ビタミンの含有量が多いといはれてゐるばかりでなく、トマトの果實は、これを

ラヂオ欄

今日の番組

臺北(AK)周波六七〇
臺南(BK)周波七三〇

午前の部

【一一・三〇】(臺北のみ)ラヂオ體操(第一)
【一一・四〇】(臺北のみ)今日のお天氣のお知らせ(臺北觀測所)
【一二・〇〇】(臺北のみ)時報
【一二・〇一】(臺北のみ)ニュース
【一二・一〇】(臺北のみ)レコード(第一)
【一二・三〇】(臺北のみ)ラヂオ體操(第二)
【一二・四〇】(臺北のみ)今日のお天氣のお知らせ(臺北觀測所)
【一二・五〇】(臺北のみ)時報

午後の部

【一二・五九】正午の時報(臺北)
【一二・〇〇】(臺北のみ)ニュース
【一二・一〇】(臺北のみ)レコード(第二)
【一二・三〇】(臺北のみ)ラヂオ體操(第三)
【一二・四〇】(臺北のみ)今日のお天氣のお知らせ(臺北觀測所)
【一二・五〇】(臺北のみ)時報
【一三・〇〇】(臺北のみ)ニュース
【一三・一〇】(臺北のみ)レコード(第三)
【一三・三〇】(臺北のみ)ラヂオ體操(第四)
【一三・四〇】(臺北のみ)今日のお天氣のお知らせ(臺北觀測所)
【一三・五〇】(臺北のみ)時報
【一四・〇〇】(臺北のみ)ニュース
【一四・一〇】(臺北のみ)レコード(第四)
【一四・三〇】(臺北のみ)ラヂオ體操(第五)
【一四・四〇】(臺北のみ)今日のお天氣のお知らせ(臺北觀測所)
【一四・五〇】(臺北のみ)時報
【一五・〇〇】(臺北のみ)ニュース
【一五・一〇】(臺北のみ)レコード(第五)
【一五・三〇】(臺北のみ)ラヂオ體操(第六)
【一五・四〇】(臺北のみ)今日のお天氣のお知らせ(臺北觀測所)
【一五・五〇】(臺北のみ)時報
【一六・〇〇】(臺北のみ)ニュース
【一六・一〇】(臺北のみ)レコード(第六)
【一六・三〇】(臺北のみ)ラヂオ體操(第七)
【一六・四〇】(臺北のみ)今日のお天氣のお知らせ(臺北觀測所)
【一六・五〇】(臺北のみ)時報
【一七・〇〇】(臺北のみ)ニュース
【一七・一〇】(臺北のみ)レコード(第七)
【一七・三〇】(臺北のみ)ラヂオ體操(第八)
【一七・四〇】(臺北のみ)今日のお天氣のお知らせ(臺北觀測所)
【一七・五〇】(臺北のみ)時報
【一八・〇〇】(臺北のみ)ニュース
【一八・一〇】(臺北のみ)レコード(第八)
【一八・三〇】(臺北のみ)ラヂオ體操(第九)
【一八・四〇】(臺北のみ)今日のお天氣のお知らせ(臺北觀測所)
【一八・五〇】(臺北のみ)時報
【一九・〇〇】(臺北のみ)ニュース
【一九・一〇】(臺北のみ)レコード(第九)
【一九・三〇】(臺北のみ)ラヂオ體操(第十)
【一九・四〇】(臺北のみ)今日のお天氣のお知らせ(臺北觀測所)
【一九・五〇】(臺北のみ)時報
【二〇・〇〇】(臺北のみ)ニュース
【二〇・一〇】(臺北のみ)レコード(第十)
【二〇・三〇】(臺北のみ)ラヂオ體操(第十一)
【二〇・四〇】(臺北のみ)今日のお天氣のお知らせ(臺北觀測所)
【二〇・五〇】(臺北のみ)時報
【二一・〇〇】(臺北のみ)ニュース
【二一・一〇】(臺北のみ)レコード(第十一)
【二一・三〇】(臺北のみ)ラヂオ體操(第十二)
【二一・四〇】(臺北のみ)今日のお天氣のお知らせ(臺北觀測所)
【二一・五〇】(臺北のみ)時報
【二二・〇〇】(臺北のみ)ニュース
【二二・一〇】(臺北のみ)レコード(第十二)
【二二・三〇】(臺北のみ)ラヂオ體操(第十三)
【二二・四〇】(臺北のみ)今日のお天氣のお知らせ(臺北觀測所)
【二二・五〇】(臺北のみ)時報
【二三・〇〇】(臺北のみ)ニュース
【二三・一〇】(臺北のみ)レコード(第十三)
【二三・三〇】(臺北のみ)ラヂオ體操(第十四)
【二三・四〇】(臺北のみ)今日のお天氣のお知らせ(臺北觀測所)
【二三・五〇】(臺北のみ)時報
【二四・〇〇】(臺北のみ)ニュース
【二四・一〇】(臺北のみ)レコード(第十四)
【二四・三〇】(臺北のみ)ラヂオ體操(第十五)
【二四・四〇】(臺北のみ)今日のお天氣のお知らせ(臺北觀測所)
【二四・五〇】(臺北のみ)時報
【二五・〇〇】(臺北のみ)ニュース
【二五・一〇】(臺北のみ)レコード(第十五)
【二五・三〇】(臺北のみ)ラヂオ體操(第十六)
【二五・四〇】(臺北のみ)今日のお天氣のお知らせ(臺北觀測所)
【二五・五〇】(臺北のみ)時報
【二六・〇〇】(臺北のみ)ニュース
【二六・一〇】(臺北のみ)レコード(第十六)
【二六・三〇】(臺北のみ)ラヂオ體操(第十七)
【二六・四〇】(臺北のみ)今日のお天氣のお知らせ(臺北觀測所)
【二六・五〇】(臺北のみ)時報
【二七・〇〇】(臺北のみ)ニュース
【二七・一〇】(臺北のみ)レコード(第十七)
【二七・三〇】(臺北のみ)ラヂオ體操(第十八)
【二七・四〇】(臺北のみ)今日のお天氣のお知らせ(臺北觀測所)
【二七・五〇】(臺北のみ)時報
【二八・〇〇】(臺北のみ)ニュース
【二八・一〇】(臺北のみ)レコード(第十八)
【二八・三〇】(臺北のみ)ラヂオ體操(第十九)
【二八・四〇】(臺北のみ)今日のお天氣のお知らせ(臺北觀測所)
【二八・五〇】(臺北のみ)時報
【二九・〇〇】(臺北のみ)ニュース
【二九・一〇】(臺北のみ)レコード(第十九)
【二九・三〇】(臺北のみ)ラヂオ體操(第二十)
【二九・四〇】(臺北のみ)今日のお天氣のお知らせ(臺北觀測所)
【二九・五〇】(臺北のみ)時報
【三〇・〇〇】(臺北のみ)ニュース
【三〇・一〇】(臺北のみ)レコード(第二十)
【三〇・三〇】(臺北のみ)ラヂオ體操(第二十一)
【三〇・四〇】(臺北のみ)今日のお天氣のお知らせ(臺北觀測所)
【三〇・五〇】(臺北のみ)時報
【三一・〇〇】(臺北のみ)ニュース
【三一・一〇】(臺北のみ)レコード(第二十一)
【三一・三〇】(臺北のみ)ラヂオ體操(第二十二)
【三一・四〇】(臺北のみ)今日のお天氣のお知らせ(臺北觀測所)
【三一・五〇】(臺北のみ)時報
【三二・〇〇】(臺北のみ)ニュース
【三二・一〇】(臺北のみ)レコード(第二十二)
【三二・三〇】(臺北のみ)ラヂオ體操(第二十三)
【三二・四〇】(臺北のみ)今日のお天氣のお知らせ(臺北觀測所)
【三二・五〇】(臺北のみ)時報
【三三・〇〇】(臺北のみ)ニュース
【三三・一〇】(臺北のみ)レコード(第二十三)
【三三・三〇】(臺北のみ)ラヂオ體操(第二十四)
【三三・四〇】(臺北のみ)今日のお天氣のお知らせ(臺北觀測所)
【三三・五〇】(臺北のみ)時報
【三四・〇〇】(臺北のみ)ニュース
【三四・一〇】(臺北のみ)レコード(第二十四)
【三四・三〇】(臺北のみ)ラヂオ體操(第二十五)
【三四・四〇】(臺北のみ)今日のお天氣のお知らせ(臺北觀測所)
【三四・五〇】(臺北のみ)時報
【三五・〇〇】(臺北のみ)ニュース
【三五・一〇】(臺北のみ)レコード(第二十五)
【三五・三〇】(臺北のみ)ラヂオ體操(第二十六)
【三五・四〇】(臺北のみ)今日のお天氣のお知らせ(臺北觀測所)
【三五・五〇】(臺北のみ)時報
【三六・〇〇】(臺北のみ)ニュース
【三六・一〇】(臺北のみ)レコード(第二十六)
【三六・三〇】(臺北のみ)ラヂオ體操(第二十七)
【三六・四〇】(臺北のみ)今日のお天氣のお知らせ(臺北觀測所)
【三六・五〇】(臺北のみ)時報
【三七・〇〇】(臺北のみ)ニュース
【三七・一〇】(臺北のみ)レコード(第二十七)
【三七・三〇】(臺北のみ)ラヂオ體操(第二十八)
【三七・四〇】(臺北のみ)今日のお天氣のお知らせ(臺北觀測所)
【三七・五〇】(臺北のみ)時報
【三八・〇〇】(臺北のみ)ニュース
【三八・一〇】(臺北のみ)レコード(第二十八)
【三八・三〇】(臺北のみ)ラヂオ體操(第二十九)
【三八・四〇】(臺北のみ)今日のお天氣のお知らせ(臺北觀測所)
【三八・五〇】(臺北のみ)時報
【三九・〇〇】(臺北のみ)ニュース
【三九・一〇】(臺北のみ)レコード(第二十九)
【三九・三〇】(臺北のみ)ラヂオ體操(第三十)
【三九・四〇】(臺北のみ)今日のお天氣のお知らせ(臺北觀測所)
【三九・五〇】(臺北のみ)時報
【四〇・〇〇】(臺北のみ)ニュース
【四〇・一〇】(臺北のみ)レコード(第三十)
【四〇・三〇】(臺北のみ)ラヂオ體操(第三十一)
【四〇・四〇】(臺北のみ)今日のお天氣のお知らせ(臺北觀測所)
【四〇・五〇】(臺北のみ)時報
【四一・〇〇】(臺北のみ)ニュース
【四一・一〇】(臺北のみ)レコード(第三十一)
【四一・三〇】(臺北のみ)ラヂオ體操(第三十二)
【四一・四〇】(臺北のみ)今日のお天氣のお知らせ(臺北觀測所)
【四一・五〇】(臺北のみ)時報
【四二・〇〇】(臺北のみ)ニュース
【四二・一〇】(臺北のみ)レコード(第三十二)
【四二・三〇】(臺北のみ)ラヂオ體操(第三十三)
【四二・四〇】(臺北のみ)今日のお天氣のお知らせ(臺北觀測所)
【四二・五〇】(臺北のみ)時報
【四三・〇〇】(臺北のみ)ニュース
【四三・一〇】(臺北のみ)レコード(第三十三)
【四三・三〇】(臺北のみ)ラヂオ體操(第三十四)
【四三・四〇】(臺北のみ)今日のお天氣のお知らせ(臺北觀測所)
【四三・五〇】(臺北のみ)時報
【四四・〇〇】(臺北のみ)ニュース
【四四・一〇】(臺北のみ)レコード(第三十四)
【四四・三〇】(臺北のみ)ラヂオ體操(第三十五)
【四四・四〇】(臺北のみ)今日のお天氣のお知らせ(臺北觀測所)
【四四・五〇】(臺北のみ)時報
【四五・〇〇】(臺北のみ)ニュース
【四五・一〇】(臺北のみ)レコード(第三十五)
【四五・三〇】(臺北のみ)ラヂオ體操(第三十六)
【四五・四〇】(臺北のみ)今日のお天氣のお知らせ(臺北觀測所)
【四五・五〇】(臺北のみ)時報
【四六・〇〇】(臺北のみ)ニュース
【四六・一〇】(臺北のみ)レコード(第三十六)
【四六・三〇】(臺北のみ)ラヂオ體操(第三十七)
【四六・四〇】(臺北のみ)今日のお天氣のお知らせ(臺北觀測所)
【四六・五〇】(臺北のみ)時報
【四七・〇〇】(臺北のみ)ニュース
【四七・一〇】(臺北のみ)レコード(第三十七)
【四七・三〇】(臺北のみ)ラヂオ體操(第三十八)
【四七・四〇】(臺北のみ)今日のお天氣のお知らせ(臺北觀測所)
【四七・五〇】(臺北のみ)時報
【四八・〇〇】(臺北のみ)ニュース
【四八・一〇】(臺北のみ)レコード(第三十八)
【四八・三〇】(臺北のみ)ラヂオ體操(第三十九)
【四八・四〇】(臺北のみ)今日のお天氣のお知らせ(臺北觀測所)
【四八・五〇】(臺北のみ)時報
【四九・〇〇】(臺北のみ)ニュース
【四九・一〇】(臺北のみ)レコード(第三十九)
【四九・三〇】(臺北のみ)ラヂオ體操(第四十)
【四九・四〇】(臺北のみ)今日のお天氣のお知らせ(臺北觀測所)
【四九・五〇】(臺北のみ)時報
【五〇・〇〇】(臺北のみ)ニュース
【五〇・一〇】(臺北のみ)レコード(第四十)
【五〇・三〇】(臺北のみ)ラヂオ體操(第四十一)
【五〇・四〇】(臺北のみ)今日のお天氣のお知らせ(臺北觀測所)
【五〇・五〇】(臺北のみ)時報
【五一・〇〇】(臺北のみ)ニュース
【五一・一〇】(臺北のみ)レコード(第四十一)
【五一・三〇】(臺北のみ)ラヂオ體操(第四十二)
【五一・四〇】(臺北のみ)今日のお天氣のお知らせ(臺北觀測所)
【五一・五〇】(臺北のみ)時報
【五二・〇〇】(臺北のみ)ニュース
【五二・一〇】(臺北のみ)レコード(第四十二)
【五二・三〇】(臺北のみ)ラヂオ體操(第四十三)
【五二・四〇】(臺北のみ)今日のお天氣のお知らせ(臺北觀測所)
【五二・五〇】(臺北のみ)時報
【五三・〇〇】(臺北のみ)ニュース
【五三・一〇】(臺北のみ)レコード(第四十三)
【五三・三〇】(臺北のみ)ラヂオ體操(第四十四)
【五三・四〇】(臺北のみ)今日のお天氣のお知らせ(臺北觀測所)
【五三・五〇】(臺北のみ)時報
【五四・〇〇】(臺北のみ)ニュース
【五四・一〇】(臺北のみ)レコード(第四十四)
【五四・三〇】(臺北のみ)ラヂオ體操(第四十五)
【五四・四〇】(臺北のみ)今日のお天氣のお知らせ(臺北觀測所)
【五四・五〇】(臺北のみ)時報
【五五・〇〇】(臺北のみ)ニュース
【五五・一〇】(臺北のみ)レコード(第四十五)
【五五・三〇】(臺北のみ)ラヂオ體操(第四十六)
【五五・四〇】(臺北のみ)今日のお天氣のお知らせ(臺北觀測所)
【五五・五〇】(臺北のみ)時報
【五六・〇〇】(臺北のみ)ニュース
【五六・一〇】(臺北のみ)レコード(第四十六)
【五六・三〇】(臺北のみ)ラヂオ體操(第四十七)
【五六・四〇】(臺北のみ)今日のお天氣のお知らせ(臺北觀測所)
【五六・五〇】(臺北のみ)時報
【五七・〇〇】(臺北のみ)ニュース
【五七・一〇】(臺北のみ)レコード(第四十七)
【五七・三〇】(臺北のみ)ラヂオ體操(第四十八)
【五七・四〇】(臺北のみ)今日のお天氣のお知らせ(臺北觀測所)
【五七・五〇】(臺北のみ)時報
【五八・〇〇】(臺北のみ)ニュース
【五八・一〇】(臺北のみ)レコード(第四十八)
【五八・三〇】(臺北のみ)ラヂオ體操(第四十九)
【五八・四〇】(臺北のみ)今日のお天氣のお知らせ(臺北觀測所)
【五八・五〇】(臺北のみ)時報
【五九・〇〇】(臺北のみ)ニュース
【五九・一〇】(臺北のみ)レコード(第四十九)
【五九・三〇】(臺北のみ)ラヂオ體操(第五十)
【五九・四〇】(臺北のみ)今日のお天氣のお知らせ(臺北觀測所)
【五九・五〇】(臺北のみ)時報
【六〇・〇〇】(臺北のみ)ニュース
【六〇・一〇】(臺北のみ)レコード(第五十)
【六〇・三〇】(臺北のみ)ラヂオ體操(第五十一)
【六〇・四〇】(臺北のみ)今日のお天氣のお知らせ(臺北觀測所)
【六〇・五〇】(臺北のみ)時報
【六一・〇〇】(臺北のみ)ニュース
【六一・一〇】(臺北のみ)レコード(第五十一)
【六一・三〇】(臺北のみ)ラヂオ體操(第五十二)
【六一・四〇】(臺北のみ)今日のお天氣のお知らせ(臺北觀測所)
【六一・五〇】(臺北のみ)時報
【六二・〇〇】(臺北のみ)ニュース
【六二・一〇】(臺北のみ)レコード(第五十二)
【六二・三〇】(臺北のみ)ラヂオ體操(第五十三)
【六二・四〇】(臺北のみ)今日のお天氣のお知らせ(臺北觀測所)
【六二・五〇】(臺北のみ)時報
【六三・〇〇】(臺北のみ)ニュース
【六三・一〇】(臺北のみ)レコード(第五十三)
【六三・三〇】(臺北のみ)ラヂオ體操(第五十四)
【六三・四〇】(臺北のみ)今日のお天氣のお知らせ(臺北觀測所)
【六三・五〇】(臺北のみ)時報
【六四・〇〇】(臺北のみ)ニュース
【六四・一〇】(臺北のみ)レコード(第五十四)
【六四・三〇】(臺北のみ)ラヂオ體操(第五十五)
【六四・四〇】(臺北のみ)今日のお天氣のお知らせ(臺北觀測所)
【六四・五〇】(臺北のみ)時報
【六五・〇〇】(臺北のみ)ニュース
【六五・一〇】(臺北のみ)レコード(第五十五)
【六五・三〇】(臺北のみ)ラヂオ體操(第五十六)
【六五・四〇】(臺北のみ)今日のお天氣のお知らせ(臺北觀測所)
【六五・五〇】(臺北のみ)時報
【六六・〇〇】(臺北のみ)ニュース
【六六・一〇】(臺北のみ)レコード(第五十六)
【六六・三〇】(臺北のみ)ラヂオ體操(第五十七)
【六六・四〇】(臺北のみ)今日のお天氣のお知らせ(臺北觀測所)
【六六・五〇】(臺北のみ)時報
【六七・〇〇】(臺北のみ)ニュース
【六七・一〇】(臺北のみ)レコード(第五十七)
【六七・三〇】(臺北のみ)ラヂオ體操(第五十八)
【六七・四〇】(臺北のみ)今日のお天氣のお知らせ(臺北觀測所)
【六七・五〇】(臺北のみ)時報
【六八・〇〇】(臺北のみ)ニュース
【六八・一〇】(臺北のみ)レコード(第五十八)
【六八・三〇】(臺北のみ)ラヂオ體操(第五十九)
【六八・四〇】(臺北のみ)今日のお天氣のお知らせ(臺北觀測所)
【六八・五〇】(臺北のみ)時報
【六九・〇〇】(臺北のみ)ニュース
【六九・一〇】(臺北のみ)レコード(第五十九)
【六九・三〇】(臺北のみ)ラヂオ體操(第六十)
【六九・四〇】(臺北のみ)今日のお天氣のお知らせ(臺北觀測所)
【六九・五〇】(臺北のみ)時報
【七〇・〇〇】(臺北のみ)ニュース
【七〇・一〇】(臺北のみ)レコード(第六十)
【七〇・三〇】(臺北のみ)ラヂオ體操(第六十一)
【七〇・四〇】(臺北のみ)今日のお天氣のお知らせ(臺北觀測所)
【七〇・五〇】(臺北のみ)時報
【七一・〇〇】(臺北のみ)ニュース
【七一・一〇】(臺北のみ)レコード(第六十一)
【七一・三〇】(臺北のみ)ラヂオ體操(第六十二)
【七一・四〇】(臺北のみ)今日のお天氣のお知らせ(臺北觀測所)
【七一・五〇】(臺北のみ)時報
【七二・〇〇】(臺北のみ)ニュース
【七二・一〇】(臺北のみ)レコード(第六十二)
【七二・三〇】(臺北のみ)ラヂオ體操(第六十三)
【七二・四〇】(臺北のみ)今日のお天氣のお知らせ(臺北觀測所)
【七二・五〇】(臺北のみ)時報
【七三・〇〇】(臺北のみ)ニュース
【七三・一〇】(臺北のみ)レコード(第六十三)
【七三・三〇】(臺北のみ)ラヂオ體操(第六十四)
【七三・四〇】(臺北のみ)今日のお天氣のお知らせ(臺北觀測所)
【七三・五〇】(臺北のみ)時報
【七四・〇〇】(臺北のみ)ニュース
【七四・一〇】(臺北のみ)レコード(第六十四)
【七四・三〇】(臺北のみ)ラヂオ體操(第六十五)
【七四・四〇】(臺北のみ)今日のお天氣のお知らせ(臺北觀測所)
【七四・五〇】(臺北のみ)時報
【七五・〇〇】(臺北のみ)ニュース
【七五・一〇】(臺北のみ)レコード(第六十五)
【七五・三〇】(臺北のみ)ラヂオ體操(第六十六)
【七五・四〇】(臺北のみ)今日のお天氣のお知らせ(臺北觀測所)
【七五・五〇】(臺北のみ)時報
【七六・〇〇】(臺北のみ)ニュース
【七六・一〇】(臺北のみ)レコード(第六十六)
【七六・三〇】(臺北のみ)ラヂオ體操(第六十七)
【七六・四〇】(臺北のみ)今日のお天氣のお知らせ(臺北觀測所)
【七六・五〇】(臺北のみ)時報
【七七・〇〇】(臺北のみ)ニュース
【七七・一〇】(臺北のみ)レコード(第六十七)
【七七・三〇】(臺北のみ)ラヂオ體操(第六十八)
【七七・四〇】(臺北のみ)今日のお天氣のお知らせ(臺北觀測所)
【七七・五〇】(臺北のみ)時報
【七八・〇〇】(臺北のみ)ニュース
【七八・一〇】(臺北のみ)レコード(第六十八)
【七八・三〇】(臺北のみ)ラヂオ體操(第六十九)
【七八・四〇】(臺北のみ)今日のお天氣のお知らせ(臺北觀測所)
【七八・五〇】(臺北のみ)時報
【七九・〇〇】(臺北のみ)ニュース
【七九・一〇】(臺北のみ)レコード(第六十九)
【七九・三〇】(臺北のみ)ラヂオ體操(第七十)
【七九・四〇】(臺北のみ)今日のお天氣のお知らせ(臺北觀測所)
【七九・五〇】(臺北のみ)時報
【八〇・〇〇】(臺北のみ)ニュース
【八〇・一〇】(臺北のみ)レコード(第七十)
【八〇・三〇】(臺北のみ)ラヂオ體操(第七十一)
【八〇・四〇】(臺北のみ)今日のお天氣のお知らせ(臺北觀測所)
【八〇・五〇】(臺北のみ)時報
【八一・〇〇】(臺北のみ)ニュース
【八一・一〇】(臺北のみ)レコード(第七十一)
【八一・三〇】(臺北のみ)ラヂオ體操(第七十二)
【八一・四〇】(臺北のみ)今日のお天氣のお知らせ(臺北觀測所)
【八一・五〇】(臺北のみ)時報
【八二・〇〇】(臺北のみ)ニュース
【八二・一〇】(臺北のみ)レコード(第七十二)
【八二・三〇】(臺北のみ)ラヂオ體操(第七十三)
【八二・四〇】(臺北のみ)今日のお天氣のお知らせ(臺北觀測所)
【八二・五〇】(臺北のみ)時報
【八三・〇〇】(臺北のみ)ニュース
【八三・一〇】(臺北のみ)レコード(第七十三)
【八三・三〇】(臺北のみ)ラヂオ體操(第七十四)
【八三・四〇】(臺北のみ)今日のお天氣のお知らせ(臺北觀測所)
【八三・五〇】(臺北のみ)時報
【八四・〇〇】(臺北のみ)ニュース
【八四・一〇】(臺北のみ)レコード(第七十四)
【八四・三〇】(臺北のみ)ラヂオ體操(第七十五)
【八四・四〇】(臺北のみ)今日のお天氣のお知らせ(臺北觀測所)
【八四・五〇】(臺北のみ)時報
【八五・〇〇】(臺北のみ)ニュース
【八五・一〇】(臺北のみ)レコード(第七十五)
【八五・三〇】(臺北のみ)ラヂオ體操(第七十六)
【八五・四〇】(臺北のみ)今日のお天氣のお知らせ(臺北觀測所)
【八五・五〇】(臺北のみ)時報
【八六・〇〇】(臺北のみ)ニュース
【八六・一〇】(臺北のみ)レコード(第七十六)
【八六・三〇】(臺北のみ)ラヂオ體操(第七十七)
【八六・四〇】(臺北のみ)今日のお天氣のお知らせ(臺北觀測所)
【八六・五〇】(臺北のみ)時報
【八七・〇〇】(臺北のみ)ニュース
【八七・一〇】(臺北のみ)レコード(第七十七)
【八七・三〇】(臺北のみ)ラヂオ體操(第七十八)
【八七・四〇】(臺北のみ)今日のお天氣のお知らせ(臺北觀測所)
【八七・五〇】(臺北のみ)時報
【八八・〇〇】(臺北のみ)ニュース
【八八・一〇】(臺北のみ)レコード(第七十八)
【八八・三〇】(臺北のみ)ラヂオ體操(第七十九)
【八八・四〇】(臺北のみ)今日のお天氣のお知らせ(臺北觀測所)
【八八・五〇】(臺北のみ)時報
【八九・〇〇】(臺北のみ)ニュース
【八九・一〇】(臺北のみ)レコード(第七十九)
【八九・三〇】(臺北のみ)ラヂオ體操(第八十)
【八九・四〇】(臺北のみ)今日のお天氣のお知らせ(臺北觀測所)
【八九・五〇】(臺北のみ)時報
【九〇・〇〇】(臺北のみ)ニュース
【九〇・一〇】(臺北のみ)レコード(第八十)
【九〇・三〇】(臺北のみ)ラヂオ體操(第八十一)
【九〇・四〇】(臺北のみ)今日のお天氣のお知らせ(臺北觀測所)
【九〇・五〇】(臺北のみ)時報
【九一・〇〇】(臺北のみ)ニュース
【九一・一〇】(臺北のみ)レコード(第八十一)
【九一・三〇】(臺北のみ)ラヂオ體操(第八十二)
【九一・四〇】(臺北のみ)今日のお天氣のお知らせ(臺北觀測所)
【九一・五〇】(臺北のみ)時報
【九二・〇〇】(臺北のみ)ニュース
【九二・一〇】(臺北のみ)レコード(第八十二)
【九二・三〇】(臺北のみ)ラヂオ體操(第八十三)
【九二・四〇】(臺北のみ)今日のお天氣のお知らせ(臺北觀測所)
【九二・五〇】(臺北のみ)時報
【九三・〇〇】(臺北のみ)ニュース
【九三・一〇】(臺北のみ)レコード(第八十三)
【九三・三〇】(臺北のみ)ラヂオ體操(第八十四)
【九三・四〇】(臺北のみ)今日のお天氣のお知らせ(臺北觀測所)
【九三・五〇】(臺北のみ)時報
【九四・〇〇】(臺北のみ)ニュース
【九四・一〇】(臺北のみ)レコード(第八十四)
【九四・三〇】(臺北のみ)ラヂオ體操(第八十五)
【九四・四〇】(臺北のみ)今日のお天氣のお知らせ(臺北觀測所)
【九四・五〇】(臺北のみ)時報
【九五・〇〇】(臺北のみ)ニュース
【九五・一〇】(臺北のみ)レコード(第八十五)
【九五・三〇】(臺北のみ)ラヂオ體操(第八十六)
【九五・四〇】(臺北のみ)今日のお天氣のお知らせ(臺北觀測所)
【九五・五〇】(臺北のみ)時報
【九六・〇〇】(臺北のみ)ニュース
【九六・一〇】(臺北のみ)レコード(第八十六)
【九六・三〇】(臺北のみ)ラヂオ體操(第八十七)
【九六・四〇】(臺北のみ)今日のお天氣のお知らせ(臺北觀測所)
【九六・五〇】(臺北のみ)時報
【九七・〇〇】(臺北のみ)ニュース
【九七・一〇】(臺北のみ)レコード(第八十七)
【九七・三〇】(臺北のみ)ラヂオ體操(第八十八)
【九七・四〇】(臺北のみ)今日のお天氣のお知らせ(臺北觀測所)
【九七・五〇】(臺北のみ)時報
【九八・〇〇】(臺北のみ)ニュース
【九八・一〇】(臺北のみ)レコード(第八十八)
【九八・三〇】(臺北のみ)ラヂオ體操(第八十九)
【九八・四〇】(臺北のみ)今日のお天氣のお知らせ(臺北觀測所)
【九八・五〇】(臺北のみ)時報
【九九・〇〇】(臺北のみ)ニュース
【九九・一〇】(臺北のみ)レコード(第八十九)
【九九・三〇】(臺北のみ)ラヂオ體操(第九十)
【九九・四〇】(臺北のみ)今日のお天氣のお知らせ(臺北觀測所)
【九九・五〇】(臺北のみ)時報
【一〇〇・〇〇】(臺北のみ)ニュース
【一〇〇・一〇】(臺北のみ)レコード(第九十)
【一〇〇・三〇】(臺北のみ)ラヂオ體操(第九十一)
【一〇〇・四〇】(臺北のみ)今日のお天氣のお知らせ(臺北觀測所)
【一〇〇・五〇】(臺北のみ)時報
【一〇一・〇〇】(臺北のみ)ニュース
【一〇一・一〇】(臺北のみ)レコード(第九十一)
【一〇一・三〇】(臺北のみ)ラヂオ體操(第九十二)
【一〇一・四〇】(臺北のみ)今日のお天氣のお知らせ(臺北觀測所)
【一〇一・五〇】(臺北のみ)時報
【一〇二・〇〇】(臺北のみ)ニュース
【一〇二・一〇】(臺北のみ)レコード(第九十二)
【一〇二・三〇】(臺北のみ)ラヂオ體操(第九十三)
【一〇二・四〇】(臺北のみ)今日のお天氣のお知らせ(臺北觀測所)
【一〇二・五〇】(臺北のみ)時報
【一〇三・〇〇】(臺北のみ)ニュース
【一〇三・一〇】(臺北のみ)レコード(第九十三)
【一〇三・三〇】(臺北のみ)ラヂオ體操(第九十四)
【一〇三・四〇】(臺北のみ)今日のお天氣のお知らせ(臺北觀測所)
【一〇三・五〇】(臺北のみ)時報
【一〇四・〇〇】(臺北のみ)ニュース
【一〇四・一〇】(臺北のみ)レコード(第九十四)
【一〇四・三〇】(臺北のみ)ラヂオ體操(第九十五)
【一〇四・四〇】(臺北のみ)今日のお天氣のお知らせ(臺北觀測所)
【一〇四・五〇】(臺北のみ)時報
【一〇五・〇〇】(臺北のみ)ニュース
【一〇五・一〇】(臺北のみ)レコード(第九十五)
【一〇五・三〇】(臺北のみ)ラヂオ體操(第九十六)
【一〇五・四〇】(臺北のみ)今日のお天氣のお知らせ(臺北觀測所)
【一〇五・五〇】(臺北のみ)時報
【一〇六・〇〇】(臺北のみ)ニュース
【一〇六・一〇】(臺北のみ)レコード(第九十六)
【一〇六・三〇】(臺北のみ)ラヂオ體操(第九十七)
【一〇六・四〇】(臺北のみ)今日のお天氣のお知らせ(臺北觀測所)
【一〇六・五〇】(臺北のみ)時報
【一〇七・〇〇】(臺北のみ)ニュース
【一〇七・一〇】(臺北のみ)レコード(第九十七)
【一〇七・三〇】(臺北のみ)ラヂオ體操(第九十八)
【一〇七・四〇】(臺北のみ)今日のお天氣のお知らせ(臺北觀測所)
【一〇七・五〇】(臺北のみ)時報
【一〇八・〇〇】(臺北のみ)ニュース
【一〇八・一〇】(臺北のみ)レコード(第九十八)
【一〇八・三〇】(臺北のみ)ラヂオ體操(第九十九)
【一〇八・四〇】(臺北のみ)今日のお天氣のお知らせ(臺北觀測所)
【一〇八・五〇】(臺北のみ)時報
【一〇九・〇〇】(臺北のみ)ニュース
【一〇九・一〇】(臺北のみ)レコード(第九十九)
【一〇九・三〇】(臺北のみ)ラヂオ體操(第一〇〇)
【一〇九・四〇】(臺北のみ)今日のお天氣のお知らせ(臺北觀測所)
【一〇九・五〇】(臺北のみ)時報
【一一〇・〇〇】(臺北のみ)ニュース
【一一〇・一〇】(臺北のみ)レコード(第一〇〇)

午前の部

【一一・三〇】(臺北のみ)ラヂオ體操(第一)
【一一・四〇】(臺北のみ)今日のお天氣のお知らせ(臺北觀測所)
【一一・五〇】(臺北のみ)時報
【一二・〇〇】(臺北のみ)ニュース
【一二・一〇】(臺北のみ)レコード(第一)
【一二・三〇】(臺北のみ)ラヂオ體操(第二)
【一二・四〇】(臺北のみ)今日のお天氣のお知らせ(臺北觀測所)
【一二・五〇】(臺北のみ)時報

午後の部

【一三・〇〇】(臺北のみ)ニュース
【一三・一〇】(臺北のみ)レコード(第二)
【一三・三〇】(臺北のみ)ラヂオ體操(第三)
【一三・四〇】(臺北のみ)今日のお天氣のお知らせ(臺北觀測所)
【一三・五〇】(臺北のみ)時報
【一四・〇〇】(臺北のみ)ニュース
【一四・一〇】(臺北のみ)レコード(第三)
【一四・三〇】(臺北のみ)ラヂオ體操(第四)
【一四・四〇】(臺北のみ)今日のお天氣のお知らせ(臺北觀測所)
【一四・五〇】(臺北のみ)時報
【一五・〇〇】(臺北のみ)ニュース
【一五・一〇】(臺北のみ)レコード(第四)
【一五・三〇】(臺北のみ)ラヂオ體操(第五)
【一五・四〇】(臺北のみ)今日のお天氣のお知らせ(臺北觀測所)
【一五・五〇】(臺北のみ)時報
【一六・〇〇】(臺北のみ)ニュース
【一六・一〇】(臺北のみ)レコード(第五)
【一六・三〇】(臺北のみ)ラヂオ體操(第六)
【一六・四〇】(臺北のみ)今日のお天氣のお知らせ(臺北觀測所)
【一六・五〇】(臺北のみ)時報
【一七・〇〇】(臺北のみ)ニュース
【一七・一〇】(臺北のみ)レコード(第六)
【一七・三〇】(臺北のみ)ラヂオ體操(第七)
【一七・四〇】(臺北のみ)今日のお天氣のお知らせ(臺北觀測所)
【一七・五〇】(臺北のみ)時報
【一八・〇〇】(臺北のみ)ニュース
【一八・一〇】(臺北のみ)レコード(第七)
【一八・三〇】(臺北のみ)ラヂオ體操(第八)
【一八・四〇】(臺北のみ)今日のお天氣のお知らせ(臺北觀測所)
【一八・五〇】(臺北のみ)時報
【一九・〇〇】(臺北のみ)ニュース
【一九・一〇】(臺北のみ)レコード(第八)
【一九・三〇】(臺北のみ)ラヂオ體操(第九)
【一九・四〇】(臺北のみ)今日のお天氣のお知らせ(臺北觀測所)
【一九・五〇】(臺北のみ)時報
【二〇・〇〇】(臺北のみ)ニュース
【二〇・一〇】(臺北のみ)レコード(第九)
【二〇・三〇】(臺北のみ)ラヂオ體操(第十)
【二〇・四〇】(臺北のみ)今日のお天氣のお知らせ(臺北觀測所)
【二〇・五〇】(臺北のみ)時報
【二一・〇〇】(臺北のみ)ニュース
【二一・一〇】(臺北のみ)レコード(第十)
【二一・三〇】(臺北のみ)ラヂオ體操(第十一)
【二一・四〇】(臺北のみ)今日のお天氣のお知らせ(臺北觀測所)
【二一・五〇】(臺北のみ)時報
【二二・〇〇】(臺北のみ)ニュース
【二二・一〇】(臺北のみ)レコード(第十一)
【二二・三〇】(臺北のみ)ラヂオ體操(第十二)
【二二・四〇】(臺北のみ)今日のお天氣のお知らせ(臺北觀測所)
【二二・五〇】(臺北のみ)時報
【二三・〇〇】(臺北のみ)ニュース
【二三・一〇】(臺北のみ)レコード(第十二)
【二三・三〇】(臺北のみ)ラヂオ體操(第十三)
【二三・四〇】(臺北のみ)今日のお天氣のお知らせ(臺北觀測所)
【二三・五〇】(臺北のみ)時報
【二四・〇〇】(臺北のみ)ニュース
【二四・一〇】(臺北のみ)レコード(第十三)
【二四・三〇】(臺北のみ)ラヂオ體操(第十四)
【二四・四〇】(臺北のみ)今日のお天氣のお知らせ(臺北觀測所)
【二四・五〇】(臺北のみ)時報
【二五・〇〇】(臺北のみ)ニュース
【二五・一〇】(臺北のみ)レコード(第十四)
【二五・三〇】(臺北のみ)ラヂオ體操(第十五)
【二五・四〇】(臺北のみ)今日のお天氣のお知らせ(臺北觀測所)
【二五・五〇】(臺北のみ)時報
【二六・〇〇】(臺北のみ)ニュース
【二六・一〇】(臺北のみ)レコード(第十五)
【二六・三〇】(臺北のみ)ラヂオ體操(第十六)
【二六・四〇】(臺北のみ)今日の

陸軍記念日を期して わが軍總攻撃を開始

長城の線確保と殘敵掃蕩のため 拂曉から空陸呼應して

【錦州十一日發電通】わが軍は十日の陸軍記念日を期し長城の線確保及び殘敵掃蕩のため行動を開始した

【錦州十日發電通】我軍は今拂曉を期し空陸より猛烈な總攻撃を開始した、即ち西、殿鎖旅部隊は萬里長城の線を確保し城本、汝木兩部隊は西方に敵を掃蕩すべく殿後の任務に移った

【錦州十日發聯合】西部興隆方面で活躍中の城本、汝木兩部隊は長城方面における殘敵の總攻撃に呼應し十日の陸軍記念日を期し殘敵を殲滅した

萬里の長城一帶に 砲聲殷々ここだます

敵は兵力を增し一萬となる

【承德十日發電通】古北口方面の敵は兵力を增し九日夕刻約一萬に及んだので我○隊及び川原旅團に對し十日朝○時長自ら主力を以て第一線に向ったが萬里長城一帶砲聲殷々として山野に木靈してゐる

川原挺身隊の先頭 古北口の市中に進入

【錦州十一日發電通】わが通信機の傳聲によれば川原部隊は十日午前十時古北口に進入した

【錦州十日發聯合】通信機の傳聲報告に依れば川原部隊は十日十時過古北口に進入せり

【承德十日發電通】川原部隊の先頭を承ける○○隊は九日○時古北口に進入せり

【承德十日發電通】川原部隊は三日に亙る激戰に依り九日午後○時の攻撃を陷れ殘敵を急追撃を續行しつつ十日午前七時長城に沿ひ古北口の市中に進入した

敵軍雪崩を打つて 關内に逃げ込む

【承德十日發電通】九日の總攻撃に於ける川原部隊の戰果は逐次報ぜられ○○部隊主力は十日未明關に進撃、現在は關と協力を策動して逃二無二猛撃敢行の結果敵は遂に支へ切れず總退却となり算を亂し雪崩を打つて關内に逃げ込んだ、我○○隊は退却する敵を追撃し午後二時半日章旗を○○上に飜へしつつ古北口市中に進入し午後四時古北口は全く我軍に占領された

【錦州十日發聯合】十日午前十時過行動よりの無電による報告によれば王以哲軍は北平南郊に沿ひ殘敵を掃蕩せり

陸軍省發表

【東京十日發電通】陸軍省公報發行部の報告に依れば十日午前十時我が一部隊は古北口北側高地に、他の一部隊は古北口南方に進出

皇軍の關内進撃を 支那軍から挑戰

列國の對日感情の 惡化をはかる爲

【北京九日發電通信】馮玉祥の隊長張人傑は二十九軍の一部隊を率ゐ古北口の北に進出し國民への「日本と日本軍を關内に入れて支那の領土を大きく見せかけんとするものの如し

【北京九日發電通信】馮玉祥の隊長張人傑は二十九軍の一部隊を率ゐ古北口の北に進出し國民への「日本と日本軍を關内に入れて支那の領土を大きく見せかけんとする外交宣傳から自己隊編の部隊に對しつつあり馮玉祥もその他の支那軍の抗戰を刺激させ日本軍の關内進撃を盛んならしめんとするものの如し

學良の現職を解き 河南省主席に任命

四巨頭會議で決定

【上海十一日發聯合】馮玉祥、宋子文、何應欽、蔣夢麟四巨頭會議の結果及び南京中央部の重大決意により蔣夢麟の河南省主席兼任を發表せり

學良下野に決定

歐洲に外遊すると發表

【北平十日發電通至急報】張學良は國民黨中央に對し下野の意思を表明し十日午後九時專用機にて北平を出發南京に向ひ十一日朝南京着の上國民政府に對し下野の意思を表明し十一日午後上海より歐洲に外遊することに決したと發表本日國民政府上申書可決され發表せり

【北平十日發電通至急報】張學良は國民黨中央に對し下野の意思を表明し十一日午後上海より歐洲に外遊することに決したと發表本日國民政府上申書可決され發表せり

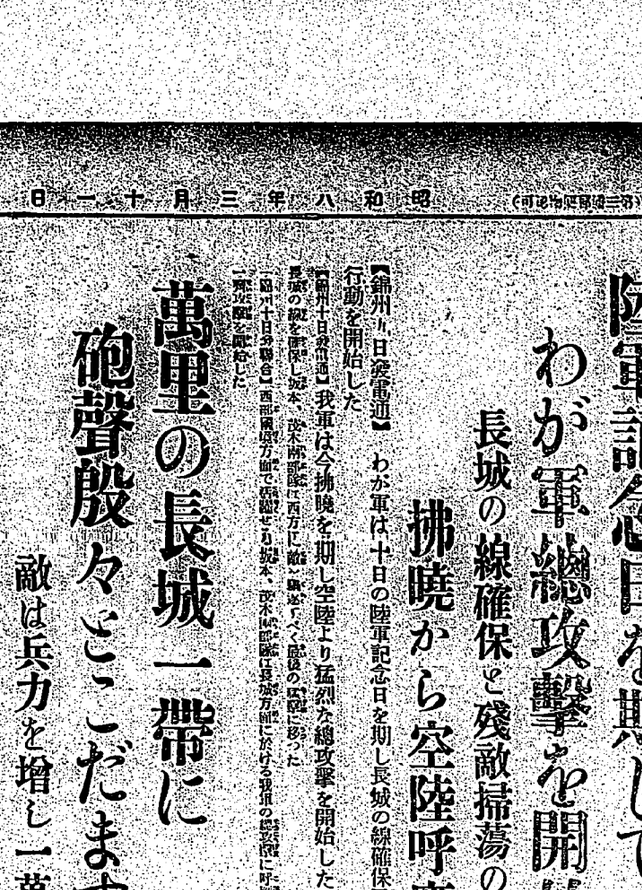

陸軍記念日の樂隊行進（きのふ臺北で）

東北軍指揮權を 中央に引渡せ

蔣介石から命令

【北平十日發電通至急報】下野外遊に決した張學良は東北軍の指揮權をめぐらせられた

北支時局收拾の 一大軍事會議

蔣介石が北平に赴き

【北平九日發聯合】八日夜長沙店で開かれた張良、蔣介石、宋子文等の三巨頭會議に六時間で終了、蔣介石は九日午前九時平漢路を南下したが、蔣は近く北平に乘り込み各將領を招集北支時局收拾の一大軍事會議を開催する筈になり馮玉祥、閻錫山は勿論、孫連仲、平漢路沿線に駐屯中の各軍首腦に至急北上會議に出席を求めた、開催期日はまだ未定だが開催の場所は北平と同時に開催の豫定である

積極行動は 此際愼め

何柱國が命令

【天津十日發電通】豫軍に於ては何柱國は八日部下に對し中央政府の對日政策の變化あるやも知れず此際積極行動を愼み各項挑發動作をなし易くべしと命令を發した、關東山の北安鎭駐屯軍隊長も天津方面に於ける日本軍の擧動に對しつつあり

敵軍雪崩を打つて 關内に逃げ込む

【承德十日發電通】九日の總攻撃に於ける川原部隊の戰果は逐次報ぜられ○○部隊主力は十日未明關に進撃、現在は關と協力を策動して逃二無二猛撃敢行の結果敵は遂に支へ切れず總退却となり算を亂し雪崩を打つて關内に逃げ込んだ、我○○隊は退却する敵を追撃し午後二時半日章旗を○○上に飜へしつつ古北口市中に進入し午後四時古北口は全く我軍に占領された

【錦州十日發聯合】十日午前十時過行動よりの無電による報告によれば王以哲軍は北平南郊に沿ひ殘敵を掃蕩せり

陸軍省發表

【東京十日發電通】陸軍省公報發行部の報告に依れば十日午前十時我が一部隊は古北口北側高地に、他の一部隊は古北口南方に進出

長山峪方面の 敵軍が增加

空氣は益々激化

【承德十日發電通】九日午前十一時古北口方面敵砲兵陣地の猛射撃に不時著のやむなきに至った我○○隊は小西少尉捜索のものである

【承德十日發電通】長山峪の西方○○部隊百米の陣地に對する敵の猛射撃は益々激烈を加へつつあり午後六時現在に於ても尚ほ熾烈を極めつつあり

飛行隊にも 出動準備命令

南京政府から

【南京九日發電通】南京政府は十日の陸海空軍大演習を命じた

敵の射撃で 我飛機不時著

搭乘者は幸に無事

【承德十日發電通】九日午前十一時古北口方面敵砲兵陣地の猛射撃に依れば十日午前十時我が一部隊は古北口北側高地に、他の一部隊は古北口南方に進出

【南京九日發電通】南京政府は十日の陸海空軍大演習を命じた

【南京九日發電通】九日午前十一時古北口方面敵砲兵陣地の猛射撃に依れば十日午前十時我が一部隊は古北口北側高地に、他の一部隊は古北口南方に進出

長山峪方面の 敵軍が增加

空氣は益々激化

【承德十日發電通】長山峪の西方○○部隊百米の陣地に對する敵の猛射撃は益々激烈を加へつつあり午後六時現在に於ても尚ほ熾烈を極めつつあり

松田部隊 烏丹城占據

【承德十日發電通】○○部隊松田○○隊は九日烏丹城を占據した

山海關方面の 支那軍後退

我軍の喜峰口占據で

【北平十日發電通】山海關方面の支那軍は我軍の喜峰口占據で後退を開始した

我軍續々 長山峪へ

【錦州十日發電通】錦熱國境方面の我軍は續々長山峪へ向ひ進撃中

故奥田書記官に 少年少女から香奠

昨夜憲兵隊を訪れ

【東京電話】故奥田書記官の殉職につき十日午後一時陸軍省に於て同省關係者の會葬があり、午後三時から青山斎場に於て陸軍葬が行はれた

虎林縣で兵變起り 縣長以下慘殺さる

虎林は目下兵匪の手にあり

【承德十日發電通】虎林の暴動は目下兵匪の手にあり縣長以下慘殺さる

虎林縣で兵變起り 縣長以下慘殺さる

虎林は目下兵匪の手にあり

【ルビン十日發電通】虎林の暴動は虎林山にある二百餘を以て組織する保安隊を始め警察署、公安局、稅關等の武裝警官を以て虎林を目下兵匪の手中にあり

熱河省長に 張海鵬氏

近く承德入り

【新京十日發電通】滿洲國政府は十日熱河省長湯玉麟氏の後任に張海鵬氏を任命した、張氏は近く承德入りする筈

古北口の戰で 我軍多數死傷

【承德十日發電通】古北口にあった部隊は五日夜半頃より敵の猛烈なる砲撃を受けたが我軍は之に應戰し敵を撃退したが我軍にも多數の死傷者を出した

張海鵬氏 赤峰に入城

【赤峰十日發電通】張海鵬氏は九日午後三時赤峰に入城した

金貨掘出資金 募集を監視

【東京十日發電通】海軍の金塊の引揚に關ホテル式採掘を發表したり又十州子時山に關東州金二百五十萬圓の肥料會社を設立したとの事なるが右は單なる不確實の宣傳ではあるまいかと當局者は警戒の眼を光らせてゐる

奥田軍曹の弟 兄を語る

【東京電話】故奥田西部軍曹の弟

遺骨を迎へに 臺北に向ふ

【東京電話】殉職奥田軍曹の遺骨が入つた旅團司令部では既に上官中佐は部隊葬の爲め遺骨一中隊と

強姦小學校長に 懲役二年の求刑

原審より二年輕し

元臺南市新豊郡關廟小學校長金光

情狀に ついては

【臺南電話】強姦罪の被告、元關廟小學校長金光（一八）にかかる強姦事件の公判は十日午前十時から臺南地方法院刑事法廷に於て公開裁判を開廷、十日午後三時から檢事論告辯護人辯論を終へ、十日午後三時から檢事論告辯護人辯論を終へ、十日午後三時から檢事論告辯護人辯論を終へ

漢文臺灣日日新報

戰捷記念大祝賀會

天皇陛下車駕親臨

十日東京電。二月十日。乃二十八年前。我帝國於沙河大決戰。粉碎敵軍。陷國面戰。日俄大戰。最終閉幕。最可記念之戰捷記念日也。今也日滿共同。熱河討匪大業完成。軍國日本氣勢大揚。本年天皇陛下親臨。皇威赫々。武威光被八荒。例年戶山學校校內開催。本年式場變更於靖國神社境內。右乃訓練。武技。相撲等之餘興。欲供觀衆覽覽。此日靖國神社々殿前面大村益次郎銅像至大鳥居之間。張紅白幔幕。午前九時。拿笳聲々。日俄戰爭當時老將三千。續々參入。大元帥陛下。與皇良侍從武官長。鈴木侍從長。湯淺內相以下供奉官。午前十一時半。祭式場。即入便殿。與秩父宮。伏見宮元帥官殿下皇族殿下御對面。次賜宴本陸相。祝賀會長非上大將以下親補官以上拜謁後。入天覽品陳列場。天覽新兵器。滿洲上海事變記念品等。對於荒木工兵大將於線畫。次血手記等。深感恐懼。

正午於國歌奏樂裡。臨御式場。著中央正面玉座。玉座脇侧有各皇族殿下。又正面右三千老將。來參真立。威儀端正。是時非常長奉誦式辭。三唱陛下萬歲。即開記念祝宴。諸官參送裡。午後零時四十分。龍顏怡悅還幸。侍者。一々自己紹介。山是難誌一時餘。各盡歡而散。

嘉南圳水路補修請負

嘉南大圳組合。去八日午前十一時。施行各通水路補築工非請負入札。果殺東。於千人塚方面。展開猛烈戰闘。終于日新橋。於公會堂。乃告終。次演習部員等。同二時於該處。有吉野大隊長河野少佐。正午後零時四十分。龍顏怡悅還幸。侍者。一々自己紹介。山是難誌一時餘。各盡歡而散。

代々木一大模擬戰

其他各種催物

十日東京電。第二十八回陸軍紀念日當日。陸軍當局及各種公共團體。在東京市內。舉盛大祝典及各種催物。代々木練兵場。舉獻納愛國機命名式。陸軍航空隊並近衛、二兩師團各種兵科一部將兵出動。參謀相補集工非請負入札。果殺東。於千人塚方面。展開猛烈戰闘。終于日新橋。於公會堂。乃告終。次演習部員等。同二時於該處。有吉野大隊長河野少佐。正午後零時四十分。龍顏怡悅還幸。侍者。一々自己紹介。山是難誌一時餘。各盡歡而散。

呼應。諸兵聯合。舉二大模擬戰。此模擬戰。飛行機從空上攝影當日聯合演習模樣。對全國中繼放送。夜東京市主催。在日比谷公會堂。開記念日之夕。陸軍軍樂隊演奏。陸軍省新作映畫封切。和上武派遣軍司令官代理和田中將講演。又靖國神社前。有市內各女學生代表二千。奉唱海國男子之歌。午後六時。荒木陸相。本間陸軍省新聞班長。德富蘇峰氏等之講演。光輝陸軍」以無電放送。

生絲貿易得以改善

九日華盛頓特電。美國生絲貿易場商業者。就在滬恐慌。影響於日美生絲貿易之事。所見如左。

美國金融恐慌。不使日美生絲貿易永久困難。得以左記一點改善之。

一、美國機換金輸出禁止。弗若下落。則生絲價格奬勵。

二、弗下落。生絲商途貴。日商使影眼。暫生絲需要增加。

紐育物價

金物急騰

九日紐育電。生絲現物珠砂暫市場。機織休場。哦小麥因大統領提案其他經濟材料良好。銅見好調。金物一齊急騰。銅一氣暴騰。翌本年中斯高價。

準銀支拂

已復常態

九日紐育電。聯邦準備銀行。七日對組合銀行支拂通貨總額九百萬弗。殊師平常狀態。

顏駐俄大使

呈信任狀

九日莫斯科電。新任駐俄大使顏惠慶。午前十時半。於克林姆宮殿。謁見米國總統代表。呈信任狀。式後。與外務人民委員長李維諾夫會見。約一時間。

總督招待

水曜會員

九日午後三時半。中川總督。招待水曜會員于官邸。開茶話會。小濱內務局長。田端專賣局長。中溝知事。深川遞信部長等列席。是日出席者三十五名。定刻前二三十分。全部會集。一同就席食堂。總督以談話形式。就現非常時。青年官吏覺悟。要切訓勉後。彼招待。

美國金輸禁止

無期延期

九日華盛頓電。羅斯福大統領。九日宣布告銀行休業令無期延期。金輸禁止無期延期。

國府準備出動

命十個師及飛行隊

九日南京電。南京政府。命十個師及飛行隊準備出動。目下南京、徐州、鄭州、隴海、平漢兩線。四軍需輸送。極大混亂。

將官異動

大將二名勇退

十日東京電。陸軍異動。來十八九日頃發表。皇族無異動。軍事參議官大將之中。二名勇退。師團長中兩三名移動。又東京警備司令官。陸軍大學校長等更迭。

軍事參議官大將　鈴木　孝雄
同　非上幾太郎
編入豫備役　東京警備司令官　中將　木原　清
轉任或編入豫備役　參謀本部附　中將　松井　石根
任東京警備司令官　陸軍大學校長　中將　牛島　貞雄
任師團長　中將　牛島　貞雄

確保長城線

掃蕩殘敵

九日錦州電。我軍期十日陸軍紀念日。確保長城線掃蕩殘敵。開始行動。

張海鵬氏

任熱河省長

十日新京電。錦洲國政府十日將湯玉麟免職。其後任決定張海鵬氏。熱河北部駐屯軍。終了後。張海鵬氏為熱河省長。

對美滙水前途混沌

產金買上失所依據

要依倫敦市價選定

爲邦貨十二圓二錢

九日大阪特電。美國金輸出禁止。對美滙水前途混沌。因而對美滙水為基準之我政府產金買上價格。暫時無依據。而市場金價亦失其目標。若美國復歸於金本位。而以邦貨十二圓二錢為標準。結局金塊市場。應以世界最大之倫敦金塊市場價格為基準。由我日英滙水換算。而為買上價格。

基隆庶民信組

認可似難

基隆區民信用組合發起人於市役所會議室。報告經過。決定定款。役員一任。桑原市尹。並山內小藤二氏。役員會決定後。開第一回役員會。然後申請認可。然在州方面。以現在發起人大部分。與基隆信用組合有關係。據若問所傳。似有何等目的。有反于區民組合之本來宗義。故認可似難云。

永靖郵局

庄民捐改築費

四千四百圓

員林郡永靖三等郵便局為局舍腐朽。致惹起存廢問題。永靖庄當局。聞該消息。去三月六日。乃緊急招集全庄協議會員及區委員三十餘名。於庄會議室開茶話對策會議。結果得全員諒場好差。決議當附近有力者四千四百圓。為該局舍改築費。庄當局將此決議案提出庄會。已得其諒解。即決定下記各日。舉行修了式。軍勢展開訓練。十二日午後二時。在同場保正部分所氏宅大滿國語講習會。十四日午後二時。於大滿國語講習所。頒發招集。十五日午後一時在地役場氏宅。

架橋竣功

隘寮水源地通中坑山間洋灰混凝土路。自去年末。著手興工。至六月初旬竣工。去七月中旬三十時。有發現有毒瓦斯。即決現。檢。突。

豐原國棟修了

假廳舍管內地區練習會教授。

記念講演

既報陳芳庄壯年記念日之軍事大演習會。先于去八日午後二時。開于庄役場二階會議室。宮川新庄長開會辭。設紹介講演者氏名。次內田少佐就日俄戰爭當時。戰勝原因。次就日本在東亞之地位。有負東亞平和之指導使命。及就明列國軍備現狀。最後講演滿洲。晚起聽衆起立感謝。至同四時。餘散會。

海山

鄉軍總會

鄉軍海山分會。四月日下午此非常時。欲探來十二日午前十時在板橋紀念碑前集合。實施。敬禮。同日午後在板橋公學校。開總會云。

監事改選

海山郡板橋國語人大國貨社。在東亞之地位。有負東亞平和之指導使命。及就明列國軍備現狀。最後講演滿洲。晚起聽衆起立感謝。至同四時。餘散會。

豐原

國棟修了

假廳舍管內地區練習會教授。

記念講演

既報陳芳庄壯年記念日之軍事大演習會。先于去八日午後二時。開于庄役場二階會議室。宮川新庄長開會辭。設紹介講演者氏名。次內田少佐就日俄戰爭當時。戰勝原因。次就日本在東亞之地位。有負東亞平和之指導使命。及就明列國軍備現狀。最後講演滿洲。晚起聽衆起立感謝。至同四時。餘散會。

瑞芳

鐵山見學

瓊記校學生第二回長地地方改良講習會。三十名。自來十一日午後一時半。放煙火為號。港內各工場。及各工場。開始模擬戰。有警北步兵聯隊一個小隊。重砲兵大隊。在鄉軍人。青訓生。警官。中校生徒。消防組等參加。分攻防兩軍。於千人塚方面。展開猛烈戰闘。終于日新橋。於公會堂。乃告終。次演習部員等。同二時於該處。有吉野大隊長河野少佐。正午後零時四十分。龍顏怡悅還幸。侍者。一々自己紹介。山是難誌一時餘。各盡歡而散。

閩女經雉

桃園街大樹林許水成之長女許氏緞。年十八。去八日夜。操業中被其母斥責不服慣被。乃乘家人酣睡中。在臥房用上吊死。

臺南市乾燥洗濯所

不出張嘉義

嘉義市內。最近有傅盛南市營乾燥洗濯所。欲設出張所于該地。四是市內西洋洗濯店六十二軒。聞該消息。非常恐慌。欲提出阻止運動。歎願書等。四此局長全然不知有其事。且絕無是種計畫。因慮及乾燥所內從業員之感謝。然調查結局。所員僅否認其事。右之風說。去九日該市協議會員。富山要氏。特訪臺南市當局。查問事實與否。當局答以事實無根。富山氏諒是歸去。願該風說。該出于策動者。欲圖運動資金云。

致命傷痕

爲頭部受强打

故與田航空兵曹長之致命傷痕。公頭部受强打。額部骨粉砕。

機葉緩轉

目擊者談

據現場附近居住之目擊者談。

其他三機。既墜落陸。最後之與田機。亦滑走墜落。及飛至玉井附近上空。推進機翼。四轉似止。然又旋轉。機首方向。欲轉換時。忽然墜落。

戰闘機墜落原因

爲發動機故障

上野高級副官談

臺北州員林郡農業組合。及目頭豫算編成事務。受其諮詢。於十日陸軍紀念日。參加于臺北防空演習之際。東甲式上說。自然消滅云。

兵器獻金活寫

臺中州員林郡員林街青年團。訂來十一日午後七時。在員林舞臺內。上映後二時。開國來開。開第六回。通俗寫眞。以共利益金全部。決充為兵器獻金。及員林郡在鄉軍人會。銃器購入費各附金云。

樂焦墜崖負傷

新竹郡關西庄寺仔園大寬寬之妻陳氏來依。去八日在馬武督路泡姜才處北方。約有四町許下。伏取枯樹夾足跌落崖下。胸背各受打撲重傷。

舉告別式

在陸軍偕行社

故與田航空兵曹長之告別式。訂本十一日午後四時。在乃木町陸軍偕行社。嚴粛舉行。

簗建北白川宮

記念碑

臺中州員林郡永靖庄長陳捷發氏自一昨年來。以自宅之北白川宮能久親王御遺跡地。計畫建設親王之記念碑。並設立紀念花園向各當局力求諒解。聞經得當道諒解。及諸準備告完。不久將行著手。建設費。按二千圓。又開去月下旬。陳氏派其實弟陳捷書君。到東京。託某方面向北白川宮家。懇求下附親王肖像。近日中將由捷書君裝携歸臺云。

臺中

簡保宣傳

臺中郵便局。代郡員保險普及郵便年金。舉行者慶安。十日於舞踏會。十六日於公園內地。十日於舞踏會。自午後六時半起。開映畫時活動寫眞。以供參覽。且下保險契約者。在臺十八萬二千件。年金契約者八百廿三。

商工總會

臺中商工協會。定來十一日午後二時。假國來開。開第六回通俗寫眞。並映畫活動寫眞式。並入場無料。

製氷懇談

臺中州下。製氷業者。去十日午後二時。在臺中市。中央製氷會社內。開臨時協定懇談會。議題。為協定販賣區域。及協定價格。

春季清潔

臺中市。春季清潔法施行。定來六月初旬竣工。去七月中旬三十時。有發現有毒瓦斯。即決現。檢。突。

卒業日程

竹山郡下小學校。及國語講習所。本年度卒業式。日程如次。十六日。午前九時。竹山小學校。同十時半。鯉子頂公學校。同午後二時。午七日。午前九時。大坪頂語講習所。同時小半天分教場。十八日。午前十時。鹿谷公學校。同日午前九時。過溪分教場。十九日。午前九時。水底公學校。同日同時。芬水底公學校。二十日。午前九時半。社寮公學校。二十二日。午前十時。大崎園語講習所。

竹山

詩壇

遊鵝鑾鼻燈臺

黃春翹

造物既成鵝鑾鼻，向人豹誇慳奇異。武裝燈塔却無雙，不為天功厭人事。海嶼位置最南端，積水沈陰多所畏。蜃化鵬遊發非易，驅車晴晚登瀕州。山氣蒸成田賦至，左山右水各半長。山可開礦水投資，二百座里機奇遊。太平無事祇須記，險崖無用愁鬼魅。哈嘗燈塔如人，證談兵，砲門今日等閒案。信曳客令吊民朝。客來灌酒洽哀衷。倚敵汪洋上隨梯，而臥碧色變天地。千獨燈光七千。玻璃三角耀人帶，方之牛渚夜燃犀。水族奇形皇百載。鳴呼騎鯨千秋欲何，語。一瞬航海騰其利。

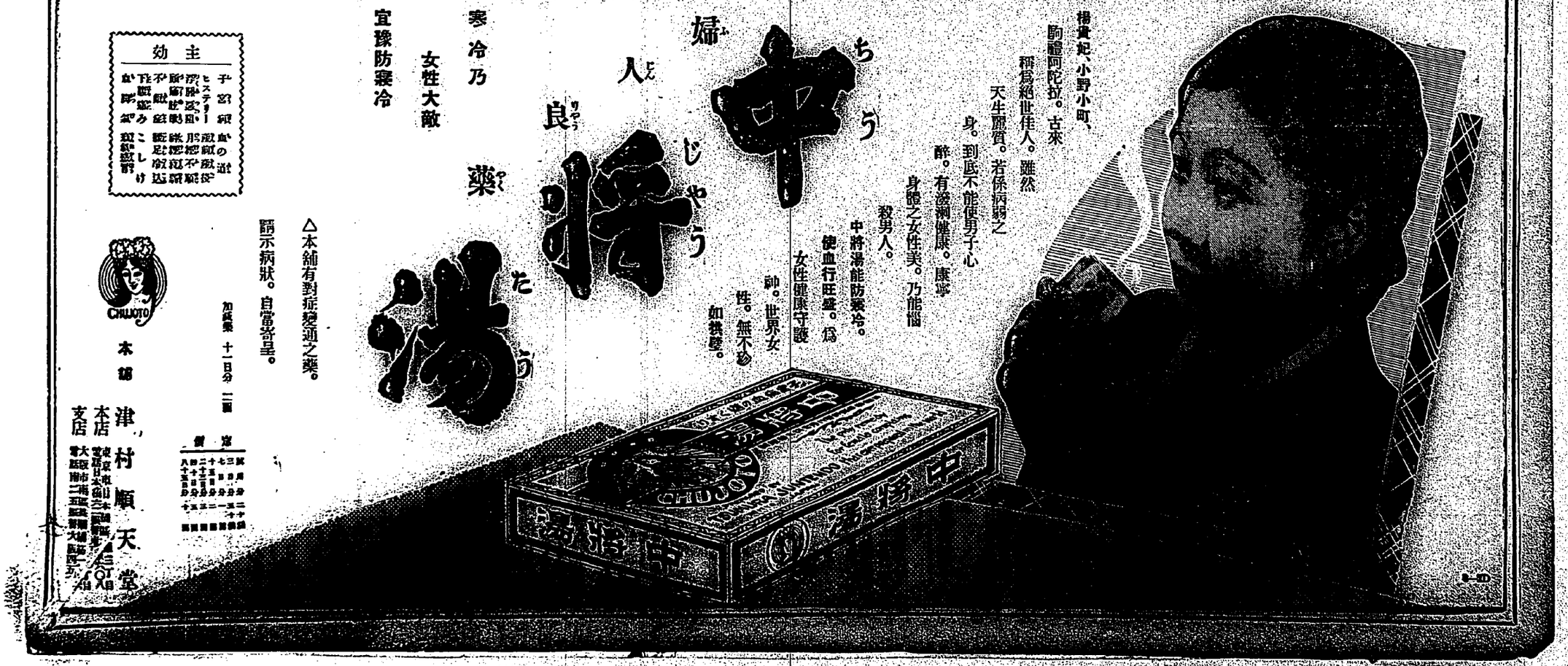
楊貴妃、小野小町、
駒體阿陀拉。古來
稱爲絕世佳人。雖然
天生麗質。若係病弱之
身。到底不能使男子心
醉。有滋潤健康。康寧
身體之女性美。乃能惱
殺男人。
中將湯能防寒冷。
使血行旺盛。爲
女性健康守護神。世界女性。無不珍如拱璧。
婦人良藥 中將湯
寒冷乃
女性大敵
宜豫防寒冷
主効
子宮病血の道
敵敵ヒステリー
敵敵
敵敵
敵敵